



PLANO DE TRABALHO – 2022

- **TERMO DE FOMENTO/COLABORAÇÃO:** N° 01/2021
- **NOME DA ENTIDADE:** Associação Cristã Francisco de Assis
- **NOME DO PROJETO:** Projeto “Beija-Flor” – Transformando Vidas
- **NOME DO COORDENADOR DO PROJETO:** Magda de Carvalho Ferreira

- **TIPO DE PARCERIA:**

CHAMAMENTO PÚBLICO N° 001/2021

DISPENSA DE CHAMAMENTO PÚBLICO – () CMAS () CMDCA () CMI

INEXIGIBILIDADE DE CHAMAMENTO PÚBLICO – () CMAS () CMDCA () CMI

- **TIPO DE SERVIÇO:**

I - Serviços de Proteção Social Básica:

Serviço de Convivência e Fortalecimento de Vínculos;

Serviço de Proteção Social Básica no domicílio para pessoas com deficiência e idosas.

II - Serviços de Proteção Social Especial de Média Complexidade:

Serviço Especializado em Abordagem Social;

Serviço de Proteção Social Especial para Pessoas com Deficiência, Idosas e suas Famílias;

Serviço Especializado para Pessoas em Situação de Rua.

III - Serviços de Proteção Social Especial de Alta Complexidade:

Serviço de Acolhimento Institucional, nas seguintes modalidades: Abrigo Institucional; Casa-Lar; Casa de Passagem; Residência Inclusiva.

Serviço de Acolhimento em República;

Serviço de Acolhimento em Família Acolhedora;

Serviço de Proteção em Situações de Calamidades Públicas e de Emergências.



Associação Cristã Francisco de Assis

CNPJ N.º 54.139.860/0001-30

LEI ESTADUAL N.º 9.890 DE 10/12/1997 – LEI MUNICIPAL N.º 2351 DE 29/12/1992

FEDERAL – PROCESSO N.º 13.064/94-63 – PORTARIA N.º 506 DE 01/06/2001

Site: <http://www.projetobeijaflor.org.br/> ou E-mail: espacoartecultura@outlook.com

1 IDENTIFICAÇÃO DA ORGANIZAÇÃO DA SOCIEDADE CIVIL

NOME /RAZÃO SOCIAL		C.N.P.J.	
Associação Cristã Francisco de Assis		54.139.860/0001-30	
ENDEREÇO		TELEFONE	
Rua João Nicola, 673 – Distrito de São Benedito das Areias		(19) 97156-1515	
CIDADE	UF	CEP	E-MAIL INSTITUCIONAL
Mococa	SP	13755-000	espacoartecultura@outlook.com
REGISTRO NA RECEITA FEDERAL DA ATIVIDADE PRINCIPAL (CNPJ)			
94.93-6-00 - Atividades de organizações associativas ligadas à cultura e à arte			
88.00-6-00 - Serviços de assistência social sem alojamento			
NOME DO RESPONSÁVEL			
Marina Ferreira Somaggio			
C.P.F		TÉRMINO DE MANDATO	
392.227.128-62		14/03/2022	
R.G./ÓRGÃO EXPEDIDOR		CARGO	E-MAIL DO RESPONSÁVEL
44.582.215-6 SSP		PRESIDENTE	marinasomaggio.s@hotmail.com
ENDEREÇO RESIDENCIAL		CEP	TEL/CEL RESPONSÁVEL
Rua: Venerando Ribeiro, 465 – Mocoquinha		13.734-120	(19) 99270- 6203
CONTA BANCÁRIA ESPECÍFICA DO PROJETO		AGÊNCIA	CONTA BANCÁRIA ESPECÍFICA DO PROJETO
Banco: Brasil		0413-8	38.289-2

1.1 IDENTIFICAÇÃO DA UNIDADE MANTENEDORA (Se não tiver, desconsiderar tabela)

UNIDADE MANTENEDORA /RAZÃO SOCIAL		C.N.P.J.	
ENDEREÇO		TELEFONE	
CIDADE	UF	CEP	E-MAIL INSTITUCIONAL
NOME DO RESPONSÁVEL			



Associação Cristã Francisco de Assis

CNPJ N.º 54.139.860/0001-30

LEI ESTADUAL N.º 9.890 DE 10/12/1997 – LEI MUNICIPAL N.º 2351 DE 29/12/1992

FEDERAL – PROCESSO N.º 13.064/94-63 – PORTARIA N.º 506 DE 01/06/2001

Site: <http://www.projetobeijaflor.org.br/> ou E-mail: espacoartecultura@outlook.com

C.P.F	TÉRMINO DE MANDATO	
R.G./ÓRGÃO EXPEDIDOR	CARGO	E-MAIL DO RESPONSÁVEL
ENDEREÇO RESIDENCIAL	CEP	TEL/CEL RESPONSÁVEL

1.2 IDENTIFICAÇÃO DO TÉCNICO RESPONSÁVEL PELO PLANO DE TRABALHO

NOME COMPLETO Magda de Carvalho Ferreira		
C.P.F 117.328.346-36	TEL/CEL RESPONSÁVEL (35) 99726-2717	
ENDEREÇO RESIDENCIAL Rua Atílio Bressan 775 – Centro	CEP 3969-000	E-MAIL INSTITUCIONAL espacoartecultura@outlook.com
FORMAÇÃO PROFISSIONAL Ensino Superior – Psicologia	Nº DE REGISTRO CRP 48490 - 4ª Região (MG) CRP 000809 - IS - 6ª Região (SP)	
FUNÇÃO NA ENTIDADE Coordenadora		

1.3 IDENTIFICAÇÃO DO CONTADOR RESPONSÁVEL PELA OSC

NOME COMPLETO Júlio César Cilino		
C.P.F 924.963.698-91	TEL/CEL RESPONSÁVEL (19) 3656.2526	
ENDEREÇO RESIDENCIAL Rua Gabriel Pinheiro, N.º 160 - Centro	CEP 13.730-090	E-MAIL: julio@juliocilino.com.br
FORMAÇÃO PROFISSIONAL Contador	Nº DE REGISTRO 1SP105514/O-2	
NOME DO ESCRITÓRIO: Júlio Cilino Escritório Contábil Ltda TEL/CEL: (19) 3656-2526		



Associação Cristã Francisco de Assis

CNPJ N.º 54.139.860/0001-30

LEI ESTADUAL N.º 9.890 DE 10/12/1997 – LEI MUNICIPAL N.º 2351 DE 29/12/1992

FEDERAL – PROCESSO N.º 13.064/94-63 – PORTARIA N.º 506 DE 01/06/2001

Site: <http://www.projetobeijaflor.org.br/> ou E-mail: espacoartecultura@outlook.com

2. CRENCIAMENTO DA ENTIDADE

INSCRIÇÃO/CADASTRO	NÚMERO	PERÍODO VALIDADE	FEDERAL	ESTADUAL	MUNICIPAL
Certificado De Entidade Beneficente De Assistência Social - CEBAS	Portaria Nº 104/2020	19/10/2020 a 18/10/2025			x
Conselho Municipal de Assistência Social – CMAS	008/2010	31/03/2023			x
Conselho Municipal dos Direitos da Criança e Adolescente – CMDCA	05/2010	31/03/2023			x
Conselho Municipal do Idoso – CMI	008/2017	31/03/2022			x
Certidão de Regularidade Profissional do CRC de São Paulo	SP -105514/0-2				
Cadastro no Pró Social – Secretaria de Desenvolvimento Social	SEDS/PS 4899/1996			x	
CRCE – Certificado de Regularidade Cadastral de Entidades	2680/2012			x	
Isenção da Cota Patronal	Portaria SNAS/MDS nº 119/2015;				
Utilidade Pública Estadual	9.890 de 10/12/1997	03/03/2022		x	
Utilidade Pública Federal	13.064/94-63 – Portaria n.º 506 de 01/06/2001		x		
Utilidade Pública Municipal	Lei Municipal n.º 2351 de 29/12/1992;				x
Certificado de Regularidade do FGTS - CRF	Art. 7, da Lei 8.036, de 11/05/1990	Vencimento mensal	x		
Certidão Negativa de Débitos Trabalhistas	Art. 642-A Lei 12.440, de 7/7/2011	Vencimento mensal		x	

DOCUMENTOS PÚBLICOS	NÚMERO	DATA DA VALIDADE			MUNICIPAL
Atestado de funcionamento da Delegacia	Exercício 2021	Vencimento Anual			x
Atestado de funcionamento da Câmara	Lei Municipal 2.351, 29/12/1992	Vencimento Anual			x
Alvará de Licença	Nº 105/2007	Licença Indeterminada			
Licença da Vigilância Sanitária (Secretaria de Saúde) Unidade Mococa	Nº CEVS: 353050801-880-000012-1-0				
Licença da Vigilância Sanitária (Secretaria de Saúde) Sede São Benedito das Areias					
Auto de Vistoria do Corpo de Bombeiros - AVCB Unidade Mococa	CLCB Nº 469604	06/05/2022			
Auto de Vistoria do Corpo de Bombeiros - AVCB Sede São Benedito das Areias	CLCB Nº 731264	25/06/2024			



Associação Cristã Francisco de Assis

CNPJ N.º 54.139.860/0001-30

LEI ESTADUAL N.º 9.890 DE 10/12/1997 – LEI MUNICIPAL N.º 2351 DE 29/12/1992

FEDERAL – PROCESSO N.º 13.064/94-63 – PORTARIA N.º 506 DE 01/06/2001

Site: <http://www.projetobeijaflor.org.br/> ou E-mail: espacoartecultura@outlook.com

3. FINALIDADE

ESTATUTO ARTIGO Nº 2º

Conforme consta no Estatuto Social da Organização: **Art. 2º:** - A “Associação Cristã Francisco de Assis” tem a missão de promover ações assistenciais, educativas, culturais, sociais, de lazer e de saúde, à infância, adolescência, à juventude, ao idoso, bem como ao deficiente, visando à formação de um cidadão participativo e consciente de seu papel.

4. MAPEAMENTO DA REDE DE SERVIÇOS LOCAL QUE PODEM SER UTILIZADOS PARA EFETIVAÇÃO DAS AÇÕES COM OS USUÁRIOS

As ações serão dirigidas aos usuários do distrito de São Benedito das Areias, onde serão oferecidas as oficinas no contraturno. Para concretizar o nosso trabalho, contamos com o apoio da rede de serviços do município, em especial com o NAI do Distrito “Augusto Trevisani” e a Escola Estadual “Benedito Ferraz Bueno”.

5. ABRANGÊNCIA TERRITORIAL

O distrito de São Benedito das Areias localiza-se aproximadamente a 17 km da Cidade de Mococa, onde a maioria da população reside em zona rural e apresenta características socioeconômicas que necessitam de melhoria para agregarem-se no índice de desenvolvimento humano. A sede é localizada na Rua João Nicola, nº 673, no distrito de São Benedito das Areias, Mococa-SP.

A cidade de Mococa localiza-se aproximadamente a 266 km da capital São Paulo, onde a população reside em zona urbana e apresenta características socioeconômicas que necessitam de melhoria para agregarem-se no índice de desenvolvimento humano. A unidade de Mococa é localizada na Rua Barão de Monte Santo, nº 1910, na cidade de Mococa-SP.

5.1 ABRANGÊNCIA TERRITORIAL DO PROJETO

O distrito de São Benedito das Areias localiza-se aproximadamente a 17 km da Cidade de Mococa, onde a maioria da população reside em zona rural e apresenta características socioeconômicas que necessitam de melhoria para agregarem-se no índice de desenvolvimento humano. O Projeto é executado na Rua João Nicola, nº 673, no distrito de São Benedito das Areias, Mococa-SP.

6 PÚBLICO ALVO DA INSTITUIÇÃO

A Associação Cristã Francisco de Assis, atende:

- crianças, ambos os sexos, faixa etária de 06 anos há 12 anos incompletos;
- adolescentes, ambos os sexos, faixa etária de 12 anos completos há 17 anos;
- jovens, ambos os sexos, faixa etária de 18 anos completos há 21 anos incompletos;
- idosos, ambos os sexos, acima de 60 anos;

Quantidades de usuários atendidos (dados de 2021)

- **Sede:** 52 crianças e adolescentes **Unidade Mococa:** 180 crianças e adolescentes
- **Idosos:** 114 participantes
- **Polo Escola “Benedito Ferraz Bueno”:** 115 crianças e adolescentes



6.1 PÚBLICO ALVO DO PROJETO

- crianças, ambos os sexos, faixa etária de 06 anos a 15 anos;
- adolescentes, de ambos os sexos, faixa etária de 15 anos a 17 anos;

O atendimento ofertará **110 (cento e dez) vagas**, para ambos os sexos, em projeto único, no **Distrito de São Benedito das Areias**, para usuários na faixa etária de 06 a 15 anos e de 15 a 17 anos, podendo incluir crianças e adolescentes com deficiência ou submetidos a violações, beneficiários de Programas/Benefício de Transferência de Renda e usuários encaminhados pela Rede de Proteção Social, bem como CRAS, CREAS, Departamento de Desenvolvimento Social e Habitação, e demais órgãos da rede direta e indireta.

7. ÁREA DE ATUAÇÃO:

7.1 Área de Atuação Preponderante: 94.93-6-00 - Atividades de organizações associativas ligadas à cultura e à arte

7.2 Área de atuação Secundária:

- (x) Assistência Social
- () Saúde
- () Cultura
- () Esporte
- () Educação

ÁREA DE ATUAÇÃO – ASSISTÊNCIA SOCIAL

8 IDENTIFICAÇÃO DO PROJETO

- **Projeto “Beija-Flor” – Transformando Vidas.**
- As atividades serão desenvolvidas na sede, distrito de São Benedito das Areias, situada na Rua João Nicola, 673, telefone (19) 97156-1515 sendo Técnico Responsável Magda de Carvalho Ferreira.
- O tipo de serviço oferecido é o Serviço de Convivência e Fortalecimento de Vínculos, Proteção Social Básica, conforme a Tipificação dos Serviços Socioassistenciais.

A Organização tem intuito de trabalhar ampliando trocas culturais e de vivências, desenvolvendo o sentimento de pertencimento e de identidade, visando o fortalecimento de vínculos familiares e incentivar a socialização e a convivência comunitária, proporcionando informações positivas, com valores éticos, sociais e morais.

9 JUSTIFICATIVA DO PROJETO

O município de Mococa está distante aproximadamente 290 km da Capital do Estado de São Paulo e possui uma população estimada em 68.788 habitantes conforme consta no site do IBGE/2018.

Conforme informações oficiais, através de diagnóstico elaborado em 2010 pelo CMDCA - Conselho Municipal dos Direitos da Criança e do Adolescente e por demanda da Vara da Infância e Juventude de



Associação Cristã Francisco de Assis

CNPJ N.º 54.139.860/0001-30

LEI ESTADUAL N.º 9.890 DE 10/12/1997 – LEI MUNICIPAL N.º 2351 DE 29/12/1992

FEDERAL – PROCESSO N.º 13.064/94-63 – PORTARIA N.º 506 DE 01/06/2001

Site: <http://www.projeto-beijaflor.org.br/> ou E-mail: espacoartecultura@outlook.com

Mococa e Conselho Tutelar evidenciamos a vulnerabilidade de crianças e adolescentes com casos de desvio de conduta e problemas comportamentais.

No Distrito de São Benedito das Areias, a população é dividida entre rural e urbana, apresentando características socioeconômicas predominantemente de vida rural, onde as famílias geralmente se sustentam por meio do trabalho em lavouras de café, laranja e cana-de-açúcar, granjas, gado de corte e leiteiro e suinocultura, que lhes rende o necessário para sobrevivência.

Muitos destes pais frequentam bares, o que acaba levando ao alcoolismo e uso de substâncias psicoativas, que geram violência doméstica, prostituição, exploração sexual, envolvendo crianças e adolescentes, além de casos de mendicância, tornando difícil a manutenção do equilíbrio no orçamento doméstico.

Todo este quadro traz um desequilíbrio familiar, pessoal e socioeconômico, onde vivendo na ausência de ambiente familiar positivo e estando em risco pessoal e social, à margem da sociedade e sem condições de usufruir dos direitos inerentes ao cidadão, vivenciam o processo de exclusão social.

Sendo assim, a Associação Cristã Francisco de Assis tem como meta oportunizar o acesso à cultura, lazer e recreação proporcionando informações positivas, com valores éticos e morais, com atuação pautada na tipificação dos serviços socioassistenciais, através do Serviço de Convivência e Fortalecimento de Vínculos, por meio de acompanhamento familiar, em reuniões mensais, oficinas com a equipe técnica, atendimentos pontuais e ensinamentos e práticas sociais, propiciando um desenvolvimento humano saudável.

Sabemos que a carência de Políticas Públicas e as discrepâncias sociais, dificultam o acesso de crianças e adolescentes, e portadores com deficiência, às atividades complementares, bem como, ao desenvolvimento sociocultural.

Diante desta demanda justificamos urgentemente, a necessidade de olhar para elas, e tendo em vista o objetivo social da Associação Cristã Francisco de Assis, podemos favorecer o acesso da população acima citada, desenvolvendo atividades de qualidade, que possibilitarão oportunidades e estímulos ao nosso público alvo (crianças e adolescentes) bem como envolver as famílias e a comunidade na busca da transformação da realidade, buscando uma sociedade mais igualitária nos Direitos e Deveres essenciais contidos na Constituição Federal.

As atividades do presente projeto serão oferecidas para crianças de 06 a 15 anos de idade, de ambos os sexos e para adolescentes de 15 a 17 anos, de ambos os sexos.

- Capacidade para 110 crianças e adolescentes.
- Os participantes, após preencherem a ficha de Matrícula, são inseridos nas oficinas oferecidas.

Documentos necessários para concretizar a Matrícula:

- Certidão de nascimento;
- RG e CPF do participante;
- Foto 3x4 do participante;
- RG e CPF dos pais ou responsáveis;
- Comprovante de residência,
- Declaração de vacinação;
- Declaração escolar;
- Cartão SUS.

Recebemos participantes através de demanda espontânea, beneficiários de programas/benefícios de transferência de Renda e usuários encaminhados pela Rede de Proteção Social, bem como CRAS, CREAS, Departamento de Desenvolvimento Social e Habitação, Conselho Tutelar, e programas assistenciais, sociais e de reintegração, de natureza governamental ou não.



10 OBJETIVO GERAL DO PROJETO

O objetivo geral do Projeto “Beija – Flor” – Transformando Vidas é atender até 110 participantes, do distrito de São Benedito das Areias, entre crianças e adolescentes, na faixa etária de, 06 a 17 anos. A proposta abrangerá o fortalecimento de vínculos familiar e comunitário e as relações intergeracionais (que se realiza entre duas ou mais gerações). As atividades socioassistenciais e socioculturais promovidas pelo Projeto visam beneficiar as crianças e adolescentes, através oficinas oferecidas como: Brinquedoteca, Convivência e fortalecimento de vínculo, Roda de conversa, Recreação e Musicalização.

Garantindo os direitos das crianças e dos adolescentes, promovendo: cooperação, solidariedade, integração, bem estar, atendimento socioassistencial/psicossocial e a qualidade de vida.

11 OBJETIVOS ESPECÍFICOS DO PROJETO

- Inserir oficinas que estimulam o desenvolvimento de habilidades físicas, sociais, psicológicas e intergeracionais, desenvolvendo relações saudáveis, em meio social;
- Desenvolver atividades para incentivo de comunicação, que desenvolvam a sensibilidade e a expressão;
- Estimular a criatividade e o desenvolvimento;
- Desenvolver habilidades de autoconhecimento dos participantes, trabalhando suas limitações, sentimentos e possibilidades;
- Estabelecer parcerias com as famílias, comunidade do distrito de São Benedito das Areias, Centro de Convivência da Terceira Idade, instituições municipais e escola dos participantes, para orientações e conscientizações, além do trabalho de fortalecimento de vínculo;
- Criar um ambiente de interação social que propicie o desenvolvimento e a capacidade de trabalho em equipe;
- Desenvolver habilidades de expressão culturais;
- Expandir o processo de autonomia, com os cuidados pessoais;
- Contribuir para a inserção, reinserção e permanência dos participantes no sistema educacional.

12 METODOLOGIA DO PROJETO

ATIVIDADES	METODOLOGIA	RESPONSÁVEL	PERIODICIDADE SEMANAL (DIA/HORA)				
			SEG	TER	QUA	QUI	SEX
Oficina de Recreação	As oficinas de recreação permitirão: - desenvolvimento das táticas de jogo; - conhecer as dimensões e implicações acerca da especificidade da área, ou seja, do movimento humano; - desenvolvimento da prática motora nas diversas categorias de movimento, respeitando as possibilidades de interação dos participantes frente a	Carlos Eduardo de Lima Piovan (Instrutor de Recreação)	10:00			09:00	09:00
			às 16:00			às 16:00	às 16:00
				11:00	11:00		
				às 16:00	às 16:00		



Associação Cristã Francisco de Assis

CNPJ N.º 54.139.860/0001-30

LEI ESTADUAL N.º 9.890 DE 10/12/1997 – LEI MUNICIPAL N.º 2351 DE 29/12/1992

FEDERAL – PROCESSO N.º 13.064/94-63 – PORTARIA N.º 506 DE 01/06/2001

Site: <http://www.projeto-beijaflor.org.br/> ou E-mail: espacoartecultura@outlook.com

	<p>suas aprendizagens e em busca da criação do hábito de um estilo de vida ativa e saudável.</p> <p>A metodologia permitirá que os participantes reavaliem seus conceitos e suas práticas, principalmente em relação à equipe, e pratiquem atitudes e postura de cooperação, e não só de competição.</p> <p>Total de atendidos: 110 Total de atendidos por Oficina: 10 Duração de cada oficina: 50 minutos</p>						
Oficina de Musicalização	<p>Serão trabalhadas várias atividades lúdicas, com o objetivo de concentração, sensibilidade, desenvoltura e aptidão musical. Essas atividades são de extrema importância para o desenvolvimento das crianças e adolescentes, em termos de envolvimento e socialização, tornando-as receptivas aos sons, promovendo o contato com o mundo musical. Além disso, as oficinas de musicalização contarão com a prática e aprendizado de instrumentos musicais.</p> <p>Total de atendidos: 110 Total de atendidos por Oficina: 10 Duração de cada oficina: 50 minutos</p>	<p>Pedro Luca Pereira Rimoli (Instrutor de música)</p>	<p>SEG</p> <p>13:00 às 16:00</p>	<p>TER</p> <p>08:00 às 11:00</p>	<p>QUA</p> <p>10:00 às 16:00</p>	<p>QUI</p> <p>08:00 às 16:00</p>	<p>SEX</p>
Oficina de Brinquedoteca	<p>Promover atividades lúdicas e dinâmicas, que aprimorem a convivência em grupo, o bom relacionamento entre os</p>	<p>Juliana Aparecida Sipliano da Silva (Assistente Social) e Maria Cecília</p>	<p>SEG</p>	<p>TER</p>	<p>QUA</p>	<p>QUI</p>	<p>SEX</p>



Associação Cristã Francisco de Assis

CNPJ N.º 54.139.860/0001-30

LEI ESTADUAL N.º 9.890 DE 10/12/1997 – LEI MUNICIPAL N.º 2351 DE 29/12/1992

FEDERAL – PROCESSO N.º 13.064/94-63 – PORTARIA N.º 506 DE 01/06/2001

Site: <http://www.projetobeijaflor.org.br/> ou E-mail: espacoartecultura@outlook.com

	<p>participantes e a oportunidade de exteriorização da fala. O brincar, nesta oficina, se tornará, além de um momento agradável, uma forma de aprendizado e melhoria na convivência social.</p> <p>Total de atendidos: 110 Total de atendidos por Oficina: 10 Duração de cada oficina: 50 minutos</p>	<p style="text-align: center;">Genari Gornati (Psicóloga)</p>	<p style="text-align: center;">13:00 às 16:00</p>	<p style="text-align: center;">13:00 às 16:00</p>	<p style="text-align: center;">13:00 às 16:00</p>	<p style="text-align: center;">13:00 às 16:00</p>	<p style="text-align: center;">13:00 às 16:00</p>
<p style="text-align: center;">Oficina de Convivência e Fortalecimento de Vínculo</p>	<p>As oficinas de convivência e fortalecimento de vínculo realizarão ações e atividades que estimulam o convívio social e familiar, aspectos relacionados ao sentimento de pertença, à formação da identidade, à construção de processos de sociabilidade, aos laços sociais e às relações de cidadania. Além de, realizar atividades conjuntas com os participantes, através das oficinas oferecidas pela Organização. Vale ressaltar que a oficina serão realizadas quinzenalmente.</p> <p>Total de atendidos por Oficina: 15 Duração de cada oficina: 50 minutos</p>	<p style="text-align: center;">Juliana Aparecida Sipliano da Silva (Assistente Social) e Maria Cecília Genari Gornati (Psicóloga)</p>					<p style="text-align: center;">SEX 15:00 às 16:00</p>
<p style="text-align: center;">Oficina de Roda de Conversa</p>	<p>As atividades da Roda de Conversa, realizará com os participantes, oportunidade de debate e orientação de temas específicos, propostos ou escolhidos em conjunto, a fim de, orientar e informar acerca da problemática destes temas. Além disso, a partir</p>	<p style="text-align: center;">Juliana Aparecida Sipliano da Silva (Assistente Social) e Maria Cecília Genari Gornati (Psicóloga)</p>	<p style="text-align: center;">SEG 13:00 às 16:00</p>	<p style="text-align: center;">TER 08:00 às 11:00 13:00 às 16:00</p>	<p style="text-align: center;">QUA 13:00 às 16:00</p>	<p style="text-align: center;">QUI 08:00 às 11:00 13:00 às 16:00</p>	<p style="text-align: center;">SEX 13:00 às 16:00</p>



Associação Cristã Francisco de Assis

CNPJ N.º 54.139.860/0001-30

LEI ESTADUAL N.º 9.890 DE 10/12/1997 – LEI MUNICIPAL N.º 2351 DE 29/12/1992

FEDERAL – PROCESSO N.º 13.064/94-63 – PORTARIA N.º 506 DE 01/06/2001

Site: <http://www.projotobeijaflor.org.br/> ou E-mail: espacoartecultura@outlook.com

	<p>da explanação e explicação de tais temas, serão realizadas, dinâmicas de grupo fundamentadas, que sirvam de apoio para a melhor compreensão do que foi exposto.</p> <p>Total de atendidos: 110 Total de atendidos por Oficina: 10 Duração de cada oficina: 50 minutos</p>					
--	--	--	--	--	--	--

12.1 CRONOGRAMA DE ATIVIDADES MENSAIS DO PROJETO

ATIVIDADES	PERÍODO/MESES	
	MÊS 3	MÊS 4
- Divulgação das inscrições para início das atividades;	X	
- Renovação de inscrição e novas matrículas de participantes;	X	
- Reunião Pedagógica: planejamento das atividades e metodologia;	X	X
- Elaboração e Reavaliação do Plano de Trabalho e Plano Político Pedagógico da Organização;	X	
- Reunião de Pais ou Responsáveis;	X	
- Elaboração de relatórios mensais para manutenção de registro da Organização e envio aos parceiros (CMDCA, CMAS, MinC, Fórum (Juizado Especial Cível Criminal da Comarca de Mococa/SP), (Cartório Criminal do 1º Ofício Judicial da Comarca de Mococa/SP), (Juízo de Direito da 2ª. Vara Judicial), etc.	X	X
- Realização da semana das atividades internas e festivas;	X	X

13 ALIMENTAÇÃO – ANEXO I

14 DOCUMENTOS E INSTRUMENTOS DE REGISTRO DA ENTIDADE

- (X) Ficha de Cadastro dos Usuários
- (X) Ficha de Acompanhamento/Evolução
- (X) Relatórios escritos e fotográficos
- (X) Lista de Presença/Controle de Frequência
- () Instrumento para Controle de Entrega de Benefícios Eventuais
- () Plano Individual de Atendimento pessoal dos usuários
- () Plano de Acompanhamento Familiar
- (X) Cópia de Documentação Pessoal dos Usuários
- (X) Ficha de Avaliação do Serviço
- (X) Ficha de Encaminhamento para a Rede de Serviços
- () Sistema de Informação (Informatizado)
- () Outros Documentos. Quais: _____



14.1 DOCUMENTOS E INSTRUMENTOS DE REGISTRO OBRIGATÓRIOS – ALTA COMPLEXIDADE

- Ficha de Cadastro dos Usuários
- Ficha de Acompanhamento/Evolução
- Relatórios escritos e fotográficos
- Lista de Presença/Controle de Frequência
- Instrumento para Controle de Entrega de Benefícios Eventuais
- Plano Individual de Atendimento pessoal dos usuários
- Plano de Acompanhamento Familiar
- Cópia de Documentação Pessoal dos Usuários
- Ficha de Avaliação do Serviço
- Ficha de Encaminhamento para a Rede de Serviços
- Sistema de Informação (Informatizado)

14.2 DOCUMENTOS E INSTRUMENTOS DE REGISTRO OBRIGATÓRIOS – MÉDIA COMPLEXIDADE

- Ficha de Cadastro dos Usuários
- Ficha de Acompanhamento/Evolução
- Relatórios escritos e fotográficos
- Lista de Presença/Controle de Frequência
- Instrumento para Controle de Entrega de Benefícios Eventuais
- Plano Individual de Atendimento pessoal dos usuários
- Plano de Acompanhamento Familiar
- Cópia de Documentação Pessoal dos Usuários
- Ficha de Avaliação do Serviço
- Ficha de Encaminhamento para a Rede de Serviços
- Sistema de Informação (Informatizado)

14.3 DOCUMENTOS E INSTRUMENTOS DE REGISTRO OBRIGATÓRIOS – ATENÇÃO BÁSICA

- Ficha de Cadastro dos Usuários
- Ficha de Acompanhamento/Evolução
- Relatórios escritos e fotográficos
- Lista de Presença/Controle de Frequência
- Instrumento para Controle de Entrega de Benefícios Eventuais
- Plano Individual de Atendimento pessoal dos usuários
- Plano de Acompanhamento Familiar
- Cópia de Documentação Pessoal dos Usuários
- Ficha de Avaliação do Serviço
- Ficha de Encaminhamento para a Rede de Serviços
- Sistema de Informação (Informatizado)

15 INFRAESTRUTURA DISPONÍVEL PARA O PROJETO

- A Organização comporta suas atividades Socioassistenciais em uma estrutura com espaço verde amplo com jardinagem, horta, árvores e também comporta espaço para jogos e esportes, uma quadra de areia, um quiosque para oficinas e um campo de futebol. O prédio com estrutura ampla possui: 01 sala para oficinas de música, 01 sala para oficinas de dança, 01 sala para Brinquedoteca, 01 sala atividades dinâmicas, 03 banheiros (01 feminino, 01 masculino e 01 para funcionários), 01 sala de Atendimento, 01 sala administrativa/financeira, 01 Refeitório e 01 cozinha.
- FOTOS DO LOCAL DE EXECUÇÃO DO PROJETO.

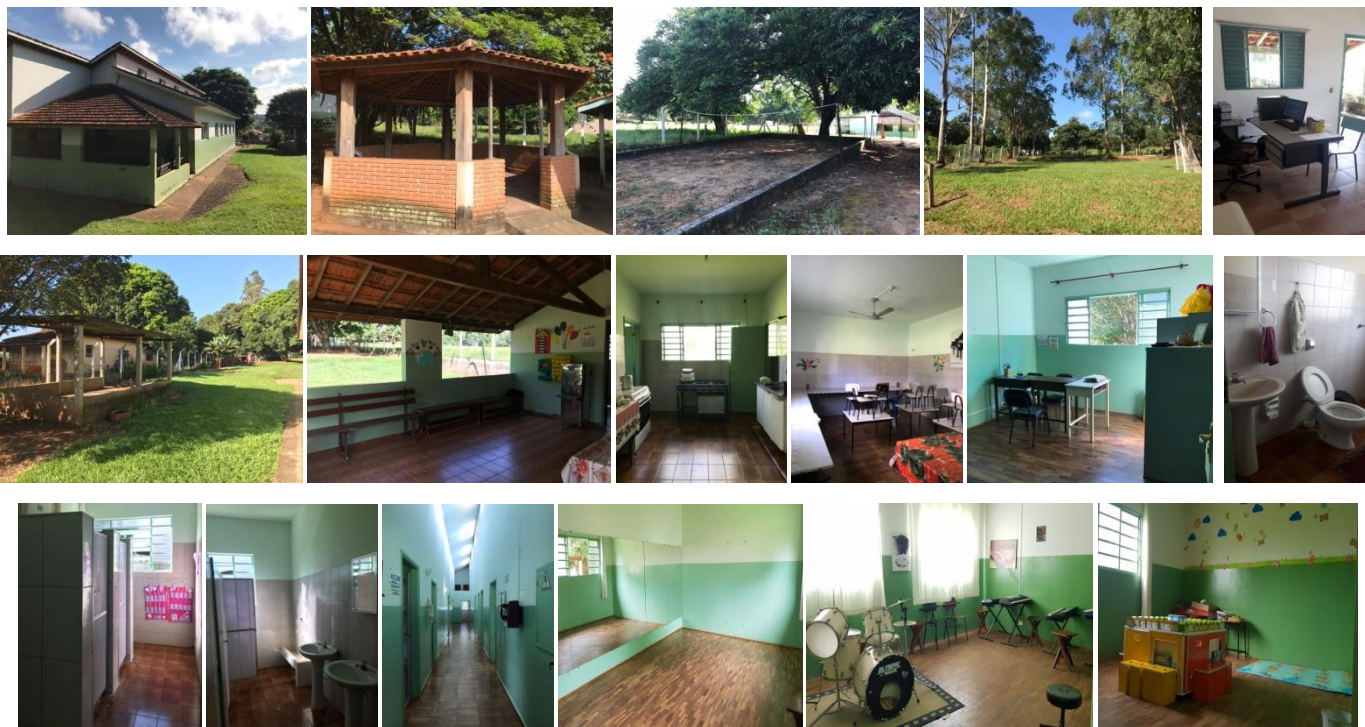

15.1 INFRAESTRUTURA DISPONÍVEL PARA O PROJETO PARA ATIVIDADES REALIZADAS EM LOCAIS PARCEIROS.

- A Organização possui parceria firmada com a Escola “Benedito Ferraz Bueno”, na qual é cedida para execução das atividades a quadra de esporte.
- FOTOS DO LOCAL DE EXECUÇÃO DO PROJETO.





16 PARCERIAS PARA EXECUTAR O PROJETO

As parcerias são firmadas com o Centro de convivência da Terceira Idade do distrito de São Benedito das Areias, o NAI “Augusto Trevisani”, a Escola Estadual “Benedito Ferraz Bueno”, Poliesportivo, DERLA, CRAS, CREAS, Conselho Tutelar, OSCs do município, Rede de Protetiva de Mococa.

17 RECURSOS HUMANOS (Referente ao Projeto)

NOME	CARGO	FORMAÇÃO	CARGA HORÁRIA SEMANAL	SALÁRIO	REGIME DE CONTRATAÇÃO
Magda de Carvalho Ferreira	Coordenadora	Superior	40h	R\$ 2.760,00	CLT
Maria Cecília Genari Gornati	Psicóloga	Superior	30h	R\$ 2.475,00	CLT
Juliana Aparecida da Silva Sipliano	Assistente Social	Superior	30h	R\$ 2.475,00	CLT
Carlos Eduardo de Lima Piovan	Instrutor de Recreação	Superior	30h	R\$ 1.500,00	MEI
Pedro Luca Pereira Rimoli	Instrutor de Música	Superior Incompleto	20h	R\$ 925,00	MEI
Neuselena Madureira Fernandes	Cozinheira	Ensino Fundamental	40h	R\$ 1.268,00	MEI
Marcia Eduarda Vieira Ribeiro	Auxiliar de Serviços Gerais	Ensino Médio	40h	R\$ 1.234,00	MEI
Júlio Cilino Escritório Contábil Ltda	Contador	Superior	-	R\$ 600,00	PJ

17.1 RECURSOS HUMANOS DA OSC (Recursos Humanos da Instituição)

NOME	CARGO	FORMAÇÃO	CARGA HORÁRIA SEMANAL	SALÁRIO	REGIME DE CONTRATAÇÃO
Beatriz de Jesus Afonso de Lima	Assistente Social/CMDCA	Superior	30h	R\$ 2.250,00	CLT



Associação Cristã Francisco de Assis

CNPJ N.º 54.139.860/0001-30

LEI ESTADUAL N.º 9.890 DE 10/12/1997 – LEI MUNICIPAL N.º 2351 DE 29/12/1992

FEDERAL – PROCESSO N.º 13.064/94-63 – PORTARIA N.º 506 DE 01/06/2001

Site: <http://www.projeto-beijaflor.org.br/> ou E-mail: espacoartecultura@outlook.com

Vania Baptista Moriça Coelho	Coordenadora Administrativa Financeira/MINC	Superior Incompleto	40h	R\$ 2.800,00	RPA
Fernanda da Silva	Professora de Dança/MINC	Superior	30h	R\$ 1.500,00	MEI
Deise Balaniuk	Ajudante de Serviços Gerais/MINC	Ensino Médio	40h	R\$ 1.234,00	MEI
Thais de Andrade Marques	Ajudante de Serviços Gerais/CMI	Ensino Médio	40h	R\$ 1.234,00	MEI
Claudinei Ferreira Lopes	Professor de Música/CMI	Superior	10h	R\$ 750,00	MEI
Claudinei Ferreira Lopes	Professor de Música/MINC	Superior	10h	R\$ 700,00	MEI
John Wesley Fernandes de Lima	Educador Social/CMDCA	Superior	20h	R\$ 800,00	MEI
John Wesley Fernandes de Lima	Professor de Música/MINC	Superior	20h	R\$ 1.170,00	MEI
Flávia Andreassa Ribeiro Boldrin	Professora de Música/MINC	Superior	20h	R\$ 1.000,00	MEI
Isabella Moreira Souza Dias	Recepcionista/MINC	Superior	40h	R\$ 1.300,00	ME
Victor Emmanuel Souza Nobre de Paula	Ajudante de Serviços Gerais/MINC	Ensino Médio	40h	R\$ 1.234,00	MEI

17.2 RECURSOS HUMANOS - EQUIPE MÍNIMA (Referente ao Projeto)

NOME	CARGO	FORMAÇÃO	PERIODICIDADE SEMANAL (DIA/HORA)						
			SEG	TER	QUA	QUI	SEX	SAB	DOM
Magda de Carvalho Ferreira	Coordenadora	Superior	8h	8h	8h	8h	8h	0h	0h
Juliana Aparecida da Silva Sipliano	Assistente Social	Superior	5h	4h	8h	5h	8h	0h	0h
Maria Cecília Genari Gornati	Psicóloga	Superior	4h	8h	5h	8h	5h	0h	0h

18 INDICAR AS FONTES DE RECEITAS DESTINADAS AO PROJETO

Fonte De Recursos	Recurso Próprio	DEPTO. DE DESENVOLVIMENTO SOCIAL FMAS			FMI	FMDCA	Outros	TOTAL
		MUNICIPAL	ESTADUAL	FEDERAL				
Salários		R\$ 23.721,14						
Encargos Sociais		R\$ 2.849,54						
Material de Escritório								
Material de Consumo/Higiene/Limpeza								
Material de Consumo - Gás		R\$ 240,00						
Material de Ipis								
Material Didático / Pedagógico								
Alimentação		R\$ 4.989,32						
Manutenção								
Serviços de Terceiros		R\$ 1.200,00						
Material Permanente								
Outros -Internet								
TOTAL		R\$ 33.000,00					R\$ 33.000,00	

18.1 INDICAR AS FONTES DE RECEITAS DA INSTITUIÇÃO

Fonte De Recursos	Recurso Próprio	DEPTO. DE DESENVOLVIMENTO SOCIAL FMAS			FMI	FMDCA	Outros	TOTAL
		MUNICIPAL	ESTADUAL	FEDERAL				
Salários				R\$ 66.640,00				
Encargos Sociais								
Material de Escritório				R\$ 2.517,31				
Material de Consumo/Gás								
Material Didático / Pedagógico								
Alimentação								
Manutenção								



Associação Cristã Francisco de Assis

CNPJ N.º 54.139.860/0001-30

LEI ESTADUAL N.º 9.890 DE 10/12/1997 – LEI MUNICIPAL N.º 2351 DE 29/12/1992

FEDERAL – PROCESSO N.º 13.064/94-63 – PORTARIA N.º 506 DE 01/06/2001

Site: <http://www.projetobeijaflor.org.br/> ou E-mail: espacoartecultura@outlook.com

Serviços de Terceiros				R\$ 8.690,00				
Material Permanente								
Aluguel								
Outros				R\$ 4.100,00				
TOTAL				R\$ 81.947,31				R\$ 185.947,31

18.2 RECURSOS PRÓPRIOS DO PROJETO

Recursos Próprios	Fonte dos Recursos Próprios	Valor estimado de arrecadação (Anual) R\$

18.3 RECURSOS PRÓPRIOS DA INSTITUIÇÃO

Recursos Próprios	Fonte dos Recursos Próprios	Valor estimado de arrecadação (Anual) R\$
Cesta da Páscoa	Evento Beneficente 2022	R\$ 2.825,19
Festa Junina AEM	Evento Beneficente 2022	R\$ 2.867,00
Pizza Beneficente	Evento Beneficente 2022	R\$ 13.437,92
		TOTAL R\$ 19.130,11

19 CRONOGRAMA DE DESEMBOLSO

1º MÊS	2º MÊS	3º MÊS	4º MÊS	5º MÊS	6º MÊS
R\$ 16.500,00	R\$ 16.500,00				
7º MÊS	8º MÊS	9º MÊS	10º MÊS	11º MÊS	12º MÊS

OBS: DEVE ESTAR DE ACORDO COM O QUADRO “PREVISÃO DE RECEITAS E DESPESAS (Referente ao Projeto)”



Associação Cristã Francisco de Assis

CNPJ N.º 54.139.860/0001-30

LEI ESTADUAL N.º 9.890 DE 10/12/1997 – LEI MUNICIPAL N.º 2351 DE 29/12/1992

FEDERAL – PROCESSO N.º 13.064/94-63 – PORTARIA N.º 506 DE 01/06/2001

Site: <http://www.projetobeijaflor.org.br/> ou E-mail: espacoartecultura@outlook.com

IMPORTANTE: Os pedidos de liberação de pagamentos devem ser feitos conforme descrito no cronograma de desembolso.

20 PREVISÃO DE RECEITAS E DESPESAS

Competência	Receitas		Despesas			
	Descrição	Valor R\$	Descrição	Valor R\$		
Janeiro	Transferência Termo de Colaboração		Material de Escritório			
			Material de Consumo/ Gás	R\$ 120,00		
			Material Didático / Pedagógico			
			Alimentação	R\$ 2.494,66		
			Manutenção			
			Serviços de Terceiros - Contador	R\$ 600,00		
			Serviços de Terceiros – Exame Admissional			
			Serviços de Terceiros – Divulgação Banner			
			Material Permanente			
			Aluguel			
			Outros			
			FOLHA DE PAGAMENTO			
			Salários	R\$ 11.860,57		
			Provisão de Férias			
			Provisão de 13º S			
Encargos Sociais	1.424,77					
Fevereiro	Transferência Termo de Colaboração		Material de Escritório			
			Material de Consumo/Gás	R\$ 120,00		
			Material Didático / Pedagógico			
			Alimentação	R\$ 2.494,66		
			Manutenção			
			Serviços de Terceiros -	R\$ 600,00		



Associação Cristã Francisco de Assis

CNPJ N.º 54.139.860/0001-30

LEI ESTADUAL N.º 9.890 DE 10/12/1997 – LEI MUNICIPAL N.º 2351 DE 29/12/1992

FEDERAL – PROCESSO N.º 13.064/94-63 – PORTARIA N.º 506 DE 01/06/2001

Site: <http://www.projeto-beijaflor.org.br/> ou E-mail: espacoartecultura@outlook.com

			Contador	
			Serviços de Terceiros – Exame Admissional	
			Serviços de Terceiros – Divulgação Banner	
			Material Permanente	
			Aluguel	
			Outros	
			FOLHA DE PAGAMENTO	
			Salários	R\$ 11.860,57
			Provisão de Férias	
			Provisão de 13º S	
			Encargos Sociais	1.424,77

IMPORTANTE: TODOS OS MESES DEVEM SER PREENCHIDOS DETALHADAMENTE E DEVEM ESTAR DE ACORDO COM O QUADRO “CRONOGRAMA DE DESEMBOLSO”.

DECLARAÇÃO

Na qualidade de representante legal do proponente, declaro, para os devidos fins de comprovação junto à concedente, para efeitos e sob as penas da lei, que inexistente qualquer débito ou situação de inadimplência com o Município de Mococa ou qualquer órgão ou entidade da Administração Pública Municipal que impeça a transferência de recursos oriundos de dotações consignadas no orçamento do Município para aplicação na forma prevista e determinada por este Plano de Trabalho. A Administração Pública fica também autorizada a utilizar e a veicular, da melhor forma que lhe convier, todas as imagens, dados e resultados aferidos no presente Plano de Trabalho.

Pede deferimento.

Mococa, 29 de Novembro de 2021.

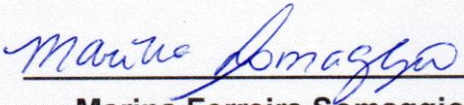

Marina Ferreira Somaggio
Presidente da Organização



Associação Cristã Francisco de Assis

CNPJ N.º 54.139.860/0001-30

LEI ESTADUAL N.º 9.890 DE 10/12/1997 – LEI MUNICIPAL N.º 2351 DE 29/12/1992

FEDERAL – PROCESSO N.º 13.064/94-63 – PORTARIA N.º 506 DE 01/06/2001

Site: <http://www.projetobeijaflor.org.br/> ou E-mail: espacoartecultura@outlook.com

21 APROVAÇÃO DO PLANO DE TRABALHO PELA ADMINISTRAÇÃO PÚBLICA

APROVADO

APROVADO COM RESSALVAS, com possibilidade de celebração da parceria, devendo o administrador público exigir o cumprimento do que houver sido ressaltado ou, mediante ato formal, justificar as razões pelas quais deixou de fazê-lo.

REPROVADO

Mococa, _____ de _____ de _____.

Responsável pelo Órgão Técnico

ALIMENTAÇÃO - CARDÁPIO

TIPO	PERIODICIDADE				
	SEMANAL (DIA/HORA)				
1ª SEMANA DO MÊS	SEGUNDA FEIRA	TERÇA FEIRA	QUARTA FEIRA	QUINTA FEIRA	SEXTA FEIRA
CAFÉ DA MANHÃ (Horário)		Leite Bolacha Pão com manteiga		Leite Bolo Pão com manteiga	
ALMOÇO (Horário)	Arroz Feijão Omelete com legumes Salada de beterraba Suco	Arroz Feijão Frango no molho com polenta Salada de legumes Fruta	Arroz Feijão Carne suína com cenoura e batata Verduras Suco	Arroz com linguiça e brócolis Verdura Fruta	Arroz Feijão Macarrão com carne moída Salada Gelatina
CAFÉ DA TARDE (Horário)	Bolo de chocolate Achocolatado Fruta	Pão com manteiga Achocolatado	Rosca Achocolatado Fruta	Bolacha Achocolatado Salada de frutas	Lanche natural de frango Suco
2ª SEMANA DO MÊS	SEGUNDA FEIRA	TERÇA FEIRA	QUARTA FEIRA	QUINTA FEIRA	SEXTA FEIRA
CAFÉ DA MANHÃ (Horário)		Achocolatado Bolacha Rosca		Achocolatado Pão Bolo	
ALMOÇO (Horário)	Arroz Feijão Ovos no molho Legumes Verdura Fruta	Arroz Temperado com frango Legumes Salada	Arroz Feijão Peixe Salada Verdura Fruta	Arroz Feijão Pernil assado Legumes Verdura Suco / Fruta	Macarrão com frango desfiado Arroz Feijão Salada
CAFÉ DA TARDE (Horário)	Achocolatado Pão Rosca	Achocolatado Bolacha Gelatina	Achocolatado Bolacha Rosca	Achocolatado Bolo Bolacha	Achocolatado Salada de Frutas Pão com manteiga